L'Écho de L'Arque

Baron - Gard

vive simul melius

Vue du village

hameau de Bézut

hameau mas de Clary

Hommage

06 Edmond DOROCQ

Focus

08 Plan Communal de Sauvegarde

LE MOT DU MAIRE

mieux vivre ensemble

Cette année 2023 est déjà écoulée. Vous le constaterez dans ces pages, notre commune, votre commune avance, évolue, et s'engage sur un avenir que nous voulons durable, positif et attractif.
Malgré un contexte national et international dégradé qui génère inévitablement des incidences notables sur notre budget, notre commune reste mobilisée sur les travaux d'investissement qui améliorent votre quotidien tout en améliorant l'image de notre village.
Si nous avons la possibilité de poursuivre ces efforts d'investissement, c'est grâce à la gestion maîtrisée et rigoureuse de notre budget de fonctionnement menée jusqu'alors, nous permettant de dégager avec les demandes de subventions un financement qui alimente notre section d'investissement Nous espérons atteindre nos objectifs malgré une inflation galopante qui réactualise à la hausse l'ensemble de nos projets..

En 2023 , le contexte budgétaire s'est compliqué avec l'augmentation des charges, (notamment sur l'électricité), l'inflation, provoquant mécaniquement une hausse de notre budget de fonctionnement, nous le maîtrisons, et maintenons dans ce contexte notre objectif de non-augmentation des impôts communaux directs sur notre prochain budget, tel que nous nous y sommes engagés pour notre mandat, les foyers étant eux-même très impactés dans leur budget dans ce cadre inflationniste.

Bien sûr, nous continuons à maintenir le soutien à nos associations très dynamique sur notre commune qui connaissent l'importance du maintien du lien social, de la convivialité et de la solidarité.

Je voudrais également remercier chaleureusement :

– les Conseillers Municipaux, sans oublier leurs conjoints et familles, qui, par leur présence et leur travail, œuvrent sans relâche au sein de la Commune ;
– les membres du SIRP Aigaliers, Baron, Foissac qui continuent à faire un travail remarquable pour nos enfants
–l'ensemble du personnel communal pour leur implication et dévouement pour faire en sorte que Baron soit une commune agréable à vivre.

En ce début d'année 2024, je vous souhaite avec l'ensemble du Conseil Municipal, mes meilleurs vœux de bonheur, réussite, santé…pour vous, vos familles et les personnes qui vous sont proches. J'ai une pensée toute particulière pour les personnes qui nous ont malheureusement quittées cette année.

Christian PETIT

Bulletin municipal 2022 de Baron

Directeur de la publication :
Christian PETIT

Comité de rédaction et de conception :
Mijou FRESPUECH,
Annie JUIN,
Isabelle GRENIER
Madeleine FAURE-JULIAN
Pierre LEBEGUE

Edition : services de la mairie

Sommaire

Le mot du maire	2
Etat civil	3
Budget	4-5
La vie du village	6-7-8-9
Pays d'Uzès - Pont du Gard	10
Ass. Baronnaise d'Animation	11
SIRP	12-13
Ass. Les Escoules	14
Ass. l'Aphyllanthe	15-16
Ass. le Club de l'Arque - Les Castellas	7-18
Ass. Défense du Patrimoine	19

Retrouvez la version numérique sur baron30700.com

Informations municipales

Etat civil

- Monsieur d'HERBAIS de THUN Claude
  & Madame DESMARECAUX Evelyne le 03/03/2023

- Mr PELISSER Joffrey
  & Mme CRANDAL
  Anne-Sophie
  le 12/08/2023

- Mr VERGNAUD Eric
  & Mme PLANTIER
  Marina le 18/08/2023

- Monsieur CASTANIER Benjamin
  & Madame FOUQUE Fanny le 11/10/2023

- Madame MULLER Emilie
  & Madame NAU Amandine le 30/08/2023

- NAU Soan
  le 07/09/2023

- THEVENARD Meylonn
  le 07/09/2023

Baptême civil

- DILPHY Matis
  le 15/07/2023

Décès

- Monsieur DOROCQ Edmond le 06/02/2023
- Monsieur CAUSSE Thierry le 10/08/2023

Bienvenue aux nouveaux arrivants

Cette année encore, notre village s'est bien agrandi ! Nous avons le plaisir d'accueillir de nouveaux arrivants sur les différents hameaux de Baron.

Bienvenue à :

- Monsieur & Madame PILAT Yves
- Monsieur & Madame HUBERT Rémi
- Monsieur NAU Julien & Madame FAURE Lou
- Monsieur & Madame VERGNAUD Eric & Marina
- Monsieur & Madame DALLA COSTA Morgan&Marjorie
- Monsieur RAYBAUD & Madame COLLOMP
- Monsieur & Madame CHAPUIS Georges
- Monsieur Thibault GUIRAL
  & Madame Maëva AUBERT

Budget 2023

Le budget 2023 de la commune de Baron s'équilibre en dépenses et en recettes pour un montant de 998.016€

Budget de fonctionnement de la commune

Fonctionnement recettes	Montant
Atténuation de charges	300,00 €
Produits du domaine	21 234,00 €
impôts et taxes	235 286,00 €
dotations	41 713,00 €
revenu des immeubles	16 002,00 €
Produit exceptionnel	926,00 €
résultat reporté	149 360,00 €
Total	**464 821,00 €**

Fonctionnement Dépenses	Montant
A caractère général	160 000,00 €
Charges de personnel	90 605,00 €
Reversement à l'Etat	4 850,00 €
Gestion courante	80 331,00 €
Charges financières	3 000,00 €
Autofinancement	49 940,00 €
Dtation Amortissement	3 100,00 €
Virement section investissement	72 995,00 €
Total	**464 821,00 €**

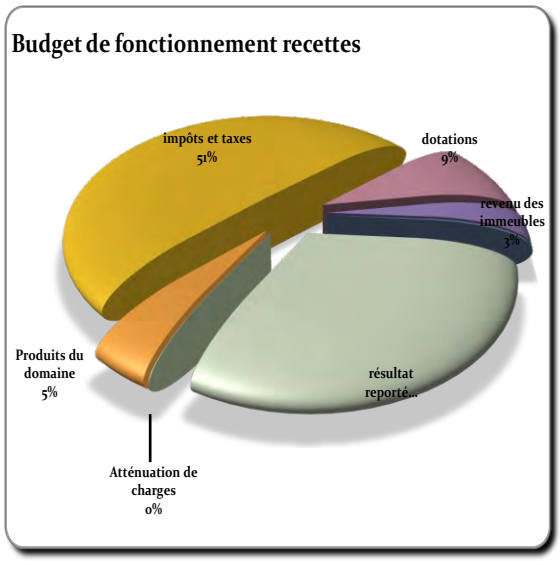

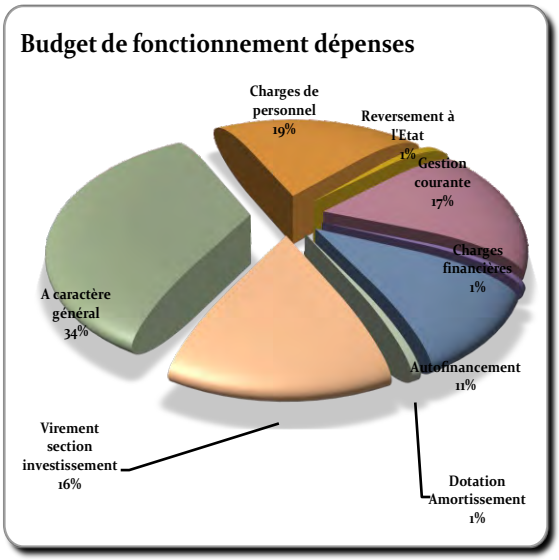

Budget investissement de la commune

Investissement recettes	Montant
Subventions	13 000,00 €
Dotations	159 286,00 €
Virement fonctionnement	72 995,00 €
Dépôt et cautionnement	1 300,00 €
Dotation Amortissement	3 100,00 €
Résultat reporté	53 514,00 €
Immobilisation corporelle	**230 000,00 €**
Total	**533 195,00 €**

Investissement dépenses	Montant
Remboursement de la dette	33 300,00 €
Immobilisations corporelles	231 395,00 €
Immo incorporelles	48 500,00 €
Immo en cours	150 000,00 €
Extension réseau	70 000,00 €
Total	**533 195,00 €**

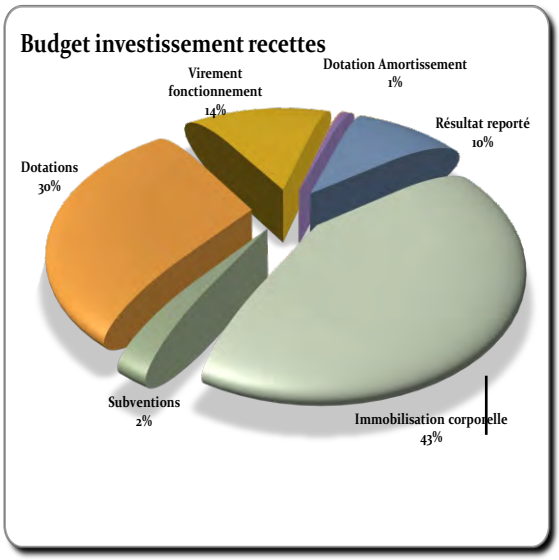

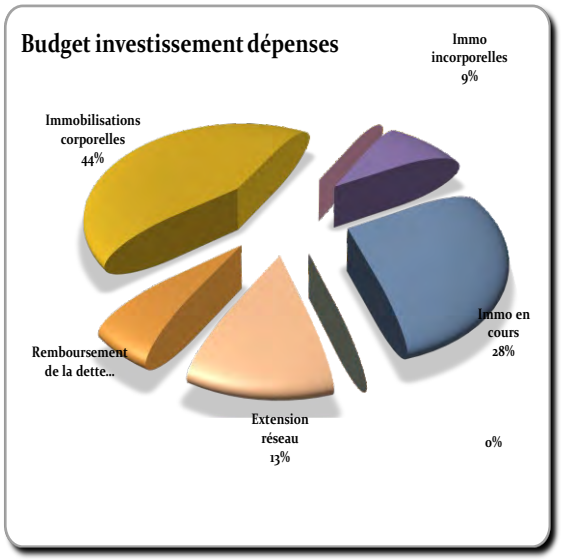

Budget 2023

Le budget 2023 des ateliers de Baron s'équilibre en dépenses et en recettes pour un montant de 45.429€

Budget de fonctionnement des ateliers

Fonctionnement recettes	Montant
Dotations subventions	1 981,00 €
revenu des immeubles	924,00 €
Résultat Reporté	
Total	**2 905,00 €**

Fonctionnement Dépenses	Montant
A caractère général	2 100,00 €
Charges financières	
Dotation aux amortissements	500,00 €
Résultat reporté	305,00 €
Total	**2 905,00 €**

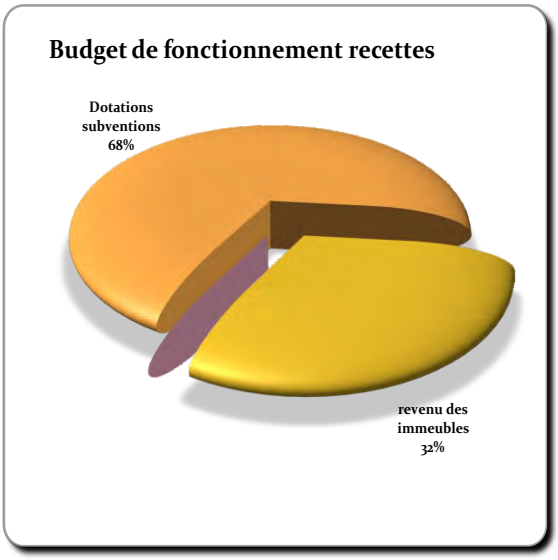

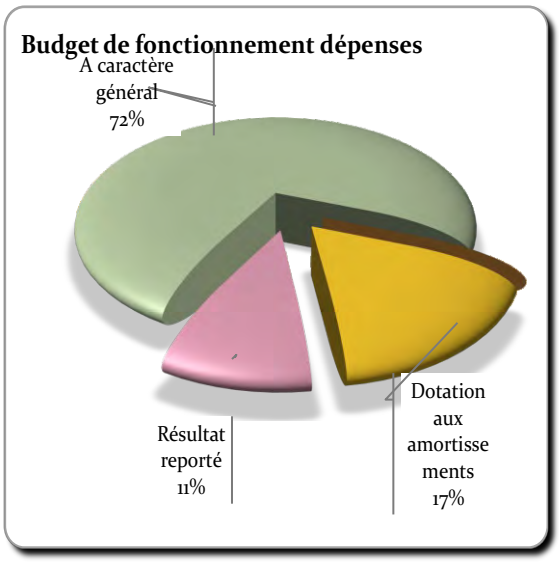

Budget investissement des ateliers

Investissement recettes	Montant
Dotations aux amortissements	500,00 €
Résultat reporté	42 024,00 €
Total	**42 524,00 €**

Investissement dépenses	Montant
Remboursement de la dette	3 300,00 €
Travaux voirie	**39 224,00 €**
Total	**42 524,00 €**

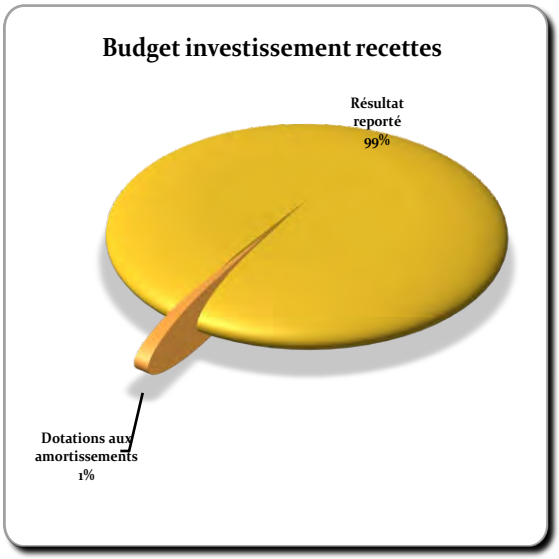

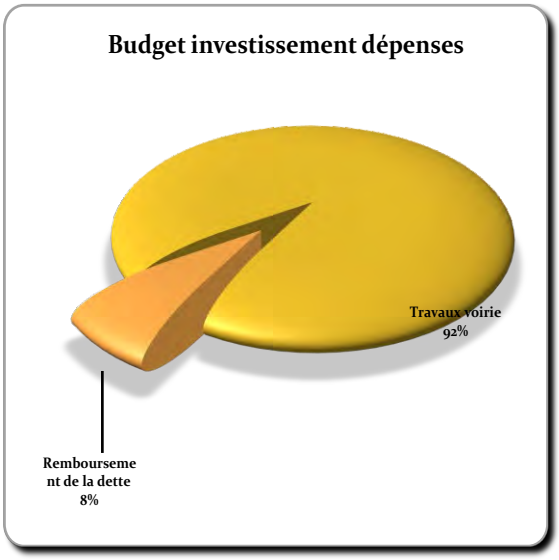

Adieu Edmond DOROCQ

Edmond tu es né à Baron, en janvier 1943, comme tu savais bien parler de ton village que tu n'avais quitté que pour te rendre en Algérie au moment où la fin du conflit se profilait mais où les jeunes militaires mouraient encore quotidiennement au cours d'accrochages ou d'attentats et pour lequel tu avais obtenu la « Reconnaissance de la Nation ». La main sur le coeurr tu te plaisais à dire « j'adore mon pays, mon pays c'est ma vie... ». Tu nous as quitté brutalement hélas, les tiens et ce village cher à ton coeur, ce 6 février dernier, à peine un mois après avoir fêté tes quatre-vingts ans. Une foule immense t'a accompagné à ta dernière demeure. Tu fus ce chef d'entreprise familiale d'électricité,dont la notoriété est connue bien au-delà du Gard.

Tu étais aussi membre du Lions club d'Uzès et de la Fédération Nationale des Anciens Combattant d'Algérie. Passionné de traditions taurines tu n'hésitais pas à te rendre en Espagne sur les terres où sont élevés les Miura réputés pour leur combativité dans l'arène. En 1969 tu épouses Suzanne, de votre union naissent deux enfants, Fabien exploitant actuel de l'entreprise et Céline. Ton épouse adorée Suzanne décède en février 2011, ton chagrin est immense et son absence insupportable. A la retraite, tu t'es lancé avec le maire actuel dans l'aventure des municipales. Tu as été premier adjoint depuis les élections partielles de 2013 jusqu'en 2020, puis conseiller jusqu'à ton décès. Ton action au sein de notre conseil municipal a été déterminante, ton implication était sans faille. Tu as a laissé un grand vide au sein de notre conseil où ta verve et ta bonne humeur nous manquent terriblement.

La vie du village

14 juillet

Fidèle à la tradition,notre municipalité a invité ses administrés à les rejoindre ce jeudi 13 juillet en fin d'après-midi afin de célébrer la liberté gagnée lors de la prise de la bastille.
Après l'allocution du Maire entouré des membres de son conseil municipal, qui n'a pas manquer de rappeler combien nous était chère, notre liberté, en déplorant les dégâts que peuvent occasionner un conflit comme celui qui se prolonge en Ukraine, c'est autour du verre de l'amitié que tous se sont retrouvés et pour plus du tiers des habitants du village, une participation importante au repas préparé par le traiteur Tessier d'Uzès.
La soirée s'est déroulée dans une belle ambiance de convivialité et d'échange.

à la Stèle Baron se souvient

Ce matin du lundi 21 août, malgré la chaleur déjà bien présente, plusieurs habitants de Baron avait tenu à venir pour se regrouper autour de leur Maire et d'une partie de son conseil municipal, le Maire d'Euzet les Bains Cyril Ozil était également présent,à la stèle en bordure de la Rd981 pour commémorer le sacrifice des deux résistants Jean Roupain et André Aboulin tombés au champ d'honneur le 23 août 1944.

11 novembre

C'est dans le cimetière au carré des morts que se sont rassemblés les habitants de Baron aux côtés leur Maire et de son conseil Municipal ce 11 novembre. Après l'énumération des noms des jeunes hommes morts pour la France, de la lecture des messages officiels et de la Marseillaise » entonnée par toutes les personnes présentes, ce sont deux fillettes du village, Lyvia et Inaya qui ont déposé une gerbe devant la plaque.

Plan Communal de Sauvegarde

Le PCS (Plan Communal de Sauvegarde est un document d'intervention en cas d'événement majeur touchant la commune.
Notre commune ne disposait pas jusqu'à aujourd'hui d'un tel dispositif.
La municipalité sous la responsablité de Romain Pascal 1er Adjoint, a travaillé en collaboration avec Groupama Predict pour développer un PCS en ligne permettant ainsi une mise à jour régulière en fonction des événements, des règles, des intervenants.
De quoi s'agit-il ?
Ce plan présente un état des lieux de notre commune (risques encourus, population, moyens disponibles) et propose une organisation permettant la diffusion de l'alerte en cas d'événement grave connu, ainsi qu'une réponse après l'événement (évaluation des dégâts, organisation de l'aide) afin de rétablir une situation « normale » dans les plus brefs délais

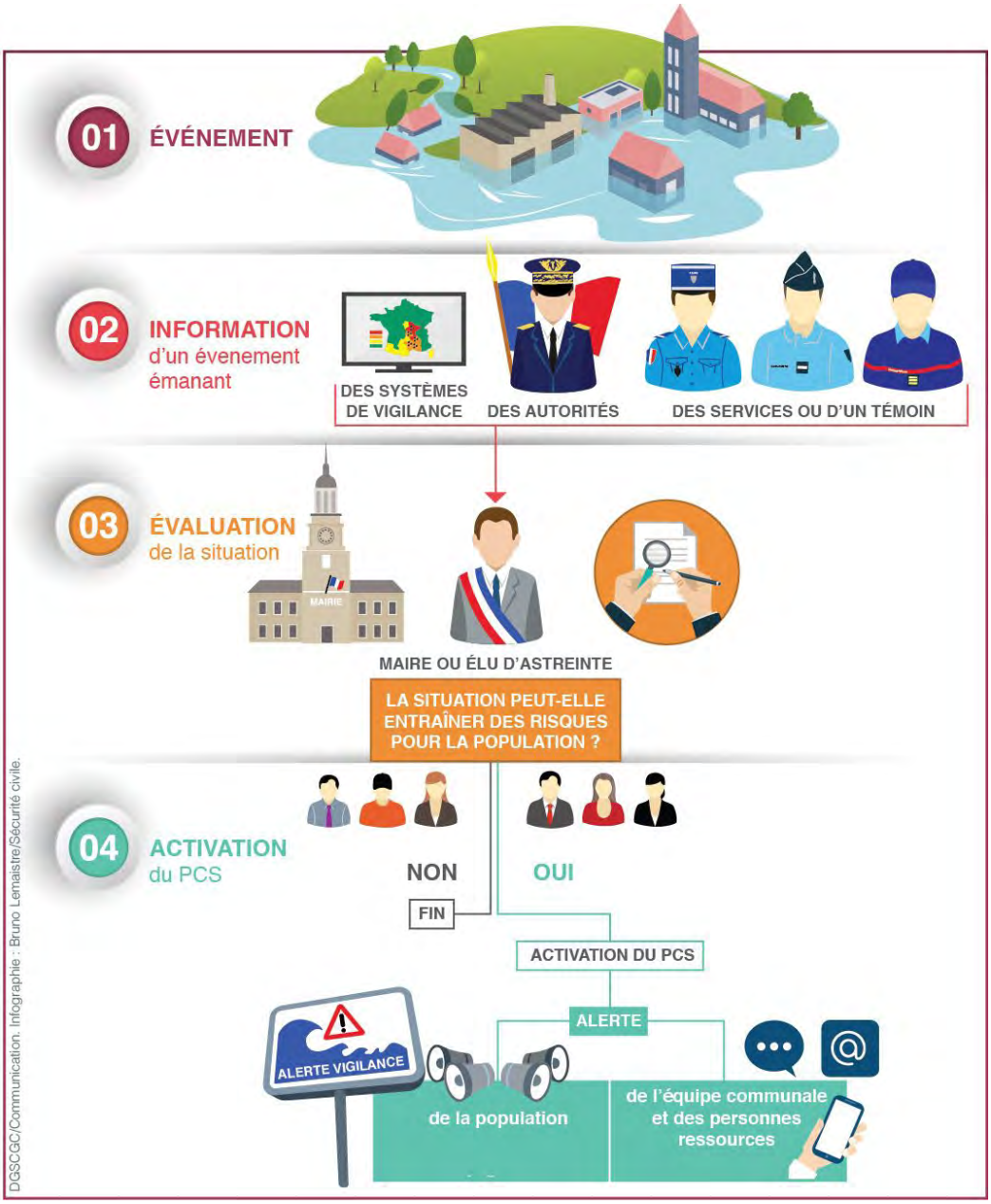

Dans le cadre de ce plan, la commune doit informer ses administrés en mettant à leur disposition le Document d'Information Communal sur les Risques Majeurs(DICRIM). Cet outil d'information préventive est indispensable pour préparer la population à bien réagir en cas de crise.
Que doit contenir le DICRIM ?
Le DICRIM reprend les informations transmises par le Préfet dans le cadre du dossier départemental des risques majeurs (DDRM), notamment :
- la liste des risques majeurs auxquels la commune est exposée;
- la description de chacun de ces risques et de leurs conséquences prévisibles pour les personnes, les biens et l'environnement;
- les mesures de préventions, de protection et de sauvegarde pour chacun de ces risques;
- les consignes de sécurité individuelles à mettre en oeuvre.

Ce document est consultable en mairie aux heures d'ouvertures au public et sur le site internet de notre commune https://baron30700.com/vie-pratique/pratique

La vie du village

Bézut

Si en cette fin 2023 vous êtes passés (ou avez essayé de passer) par le joli hameau de Bézut l'état de la chaussée, ou de ce qu'il en reste, a dû vous surprendre. Le renforcement du réseau électrique et son enfouissement sont en cours et nécessitent de creuser de profondes tranchées entre les maisons centenaires. Depuis plusieurs années l'alimentation électrique était trop faible pour les besoins des habitants et à la demande de la mairie le SMEG (Syndicat Mixte d'Électrification du Gard) a lancé un vaste projet pour remédier à ce problème.
Et tant qu'à faire des trous dans la route autant en profiter pour enterrer les réseaux téléphonique et d'éclairage public.

Pour la fibre cet enfouissement va permettre de sécuriser le réseau et offrir un accès internet digne du 21e siècle. Pour l'éclairage public les quatre lanternes au sodium à faible luminosité et coût élevé vont être remplacées par un un éclairage LED en nombre suffisant pour assurer une continuité lumineuse uniforme dans tout le hameau. Là aussi passage du 20e au 21e siècle pour un confort amélioré.
Ces travaux ont entraîné des nuisances pour les habitants de Bézut et nous les remercions de leur patience pendant cette période compliquée mais nécessaire pour améliorer leur quotidien.
Pour terminer précisons que la chaussée est une départementale (RD 309) et que sa remise en état
et son entretien sont de la compétence du département, la commune n'ayant pas autorité sur ce volet.

Eclairage public

Petite devinette pour commencer combien de points lumineux d'éclairage public sur la commune au 31 décembre 2023 ?
L'année 2023 a vu l'éclairage public continuer sa modernisation, qui permet ainsi une réduction régulière de la consommation électrique.
Le remplacement de toutes les lanternes de l'entrée de village coté Uzès et de l'armoire du quai de la Rouviouse par des LEDS a été le principal investissement de l'année. Les luminaires hors service (panne ou détérioration) ont également été remplacés par des LEDS.
Ces travaux ont porté à 75,75% le nombre de sources à LED sur le village soit 75 unités.
Actuellement Bézut est en train de basculer aussi sur cette nouvelle technologie. Et pour 2024 ?
Bonne nouvelle pour le mas de Clary qui va à son tour basculer aux LEDS et verra son nombre de points lumineux augmenter pour permettre un éclairage mieux réparti sur l 'ensemble de la voirie. Des devis sont en cours d'établissement pour cet investissement.
Fin 2024 nous devrions rester avec des lampes sodium uniquement sur les lanternes de style du centre village et du mas de Fabre. Elles seront remplacées au fil de l'eau des pannes et au plus tard lors de la réalisation de l'opération cœur de village.
Alors quelle est la réponse à la petite devinette du début d'article ??? Les indices dans l'article vous ont sans doute permis de trouver.....99 !!!!!!!

PAYS D'UZÈS
COMMUNAUTÉ DE COMMUNES

la CCPU proche de ses communes

Des échanges constructifs entre Fabrice Verdier Président de la Communauté de Communes Pays d'Uzès et les élus de Baron.

Christian Petit, maire de Baron et des élus de son conseil recevaient le lundi 24 juillet Fabrice Verdier président de la CCPU et Nicolas Ferrière directeur de cabinet de la communauté de communes. Tout d'abord, le maire de Baron a fait la présentation géographique particulière du village, surplombé par son château de l'Arque et étalé avec ses nombreux hameaux. Puis, il a exposé les travaux récents réalisés : réhabilitation de l'ancienne école, rénovation énergétique de la salle des fêtes et son aménagement extérieur, extension de l'éclairage public et son passage en Led. Le maire a exposé également le projet de transformation du centre village et remercié le président pour la participation de la CCPU à l'aménagement de la commune.
Fabrice Verdier de son côté a énuméré les différentes attributions et les soutiens apportés aux communes membres de la communauté : urbanisme, police intercommunale, culture, enfance et future piscine. Un dialogue s'est ouvert également sur le développement des mobilités douces : transports à la demande, vélo électrique.

https://www.ccpaysduzes.fr/

Pont du Gard

L'accès au Pont est libre. Le stationnement est payant : 9€ pour la journée par véhicule - valable après inscription sur : www.abonnement.pontdugard.fr
pour revenir autant de fois que vous le souhaitez pendant 12 mois.

Associations

Association Baronnaise d'Animation

l'Association Baronnaise d'Animation (ABA) organisait une nouvelle édition de la traditionnelle journée de découverte touristique et du patrimoine, rebaptisée l'ABAlade du patrimoine. L'objectif affiché est de faire découvrir de manière ludique et festive autrement le département et la plupart de ses attraits en visitant des communes et lieux insolites, en admirant des points de vue exceptionnels ou encore en goûtant les spécialités locales au travers d'énigmes.

viaduc mas Champion

Cette journée, les organisateurs avaient mis en avant le passé minier de la région et c'est au travers d'un saut dans le siècle précédent que les aventuriers du jour se sont plongés en démarrant les épreuves par la découverte du Viaduc du Mas Champion à St Just et Vacquières, point de passage de la ligne ferroviaire Gagnières-Tarascon et lieu de tournage du film « Le jour de gloire » en 1976 avec Jean Lefebvre. Ont suivi Brouzet Lez Alès, St Jean de Valériscle et ses calades, le dolmen du col de Trélis, Le Martinet et Robiac-Rochessadoule, cités dortoirs et enfin Foussignargues, où le repas tiré du sac a eu lieu sous une météo peu clémente pour la saison.

L'aprés-midi, la commune de Gagnières a accueilli les participants qui ont pu visiter le Musée de la Mine et découvrir les dures conditions de travail, la vie sociale des mineurs, ainsi que les logements qui leur étaient dédiés ou encore les puits d'extraction du charbon.

château du Martinet

Malgré un nombre d'équipes réduit, la journée a toutefois été très appréciée des compétiteurs. A cette occasion, les membres de l'association tiennent à remercier les mairies d'Aigaliers, Baron, Foissac, les sponsors et entreprises, le Conseil Général et la Région pour leurs dotations et leurs subventions respectives. Par ailleurs, nous tenons également à remercier les membres bénévoles du Musée de la Mine pour leur accueil, leur disponibilité et leur passion, sans laquelle l'un des pans de leur histoire villageoise serait aujourd'hui tombé dans l'oubli.

Saint-Jean de Valériscle

La remise des prix en fin d'après-midi a clôturé cette journée de compétition et de découvertes et a été poursuivie par un copieux apéritif dînatoire.

Lors du Forum des associations qui s'est tenu début Septembre à Foissac, nous avons pu présenter au public présent notre association et les différentes activités et manifestations organisées depuis sa création.

Un nouveau bureau compose à présent l'association, présidée par Jean-Marc Afflatet. Il est assisté de Murielle Broquaire (secrétaire), Carole Afflatet(Trésorier) et Luc Broquaire (Trésorier

Si vous êtes intéressés pour participer à une journée ludique et conviviale, nous vous donnons d'ores et déjà rendez-vous pour une nouvelle ABAlade le Samedi 1er Juin 2024.

Pour tout contact ou demande,vous pouvez envoyer un message aux adresses mail suivantes :
aba1901@laposte.net ou jafflatet@gmail.com

S.I.R.P. Aigaliers-Baron-Foissac

Présidente : Frédérique Bonzi
Tel : 04.66.22.03.00
Port : 06.75.65.34.68

Secrétaire : Cristelle Boyer
Mairie de Foissac - 30700 FOISSAC
Tel : 04.66.22.03.00 Fax : 04.66.03.02.16

Heures d'ouvertures :
Mairie de Foissac
Mardi et Jeudi de 8h30 à 12 h

Ecole d'Aigaliers

Tél : 04.66.22.62.11
Classe 1 : 3 TPS - 13 PS - 5 MS
Institutrice : Mme Parmentier
Classe 2 : 7 MS - 13 GS
Directrice : Mme Dumas
Assistantes Maternelles : Andrée Gravil, Catherine Guerineau

Ecole de Foissac

Tél : 04.66.22.17.39
Classe 3 : 7 CP - 9 CE2
Directrice : Valérie Colrat
Classe 4 : 20 Ce1
Institutrice : Marie Chastang

Ecole de Baron

Tél : 04.66.22.20.54
Classe 5 : 15 CM1 - 9 CM2
Directrice : Assia Gillet

Accueil de loisir périscolaire :
Directrices adjointes Andrée Gravil, Catherine Guerineau
Animatrices : Stéphanie Donnadieu, Marion Bronberger, Mona Le Assaoui
Accompagnatrice bus : Stéphanie Donnadieu.

Accueil de loisirs et plan du mercredi du SIRP :
Directrice Corinne Foreau, Animatrices : Andrée Gravil, Catherine Guerineau
Stéphanie Donnadieu, Murielle Manet, Lucie Martin Marion Bromberger.
.

A la rentrée de septembre 2022, le regroupement scolaire a accueilli une nouvelle enseignante, Madame Véronique Parmentier au sein de l'école maternelle.

Rentrée 2023-2024

101 enfants de 2 à 11 ans sont scolarisés sur les trois communes.

SIRP nouveau bureau

Depuis sa création le SIRP utilise à titre gracieux les bureaux des secrétaire de mairie, d'abord à Baron ensuite à Foissac. La mairie de Foissac a souhaité que le SIRP prenne son indépendance. Elle a mis un bureau à la disposition du SIRP, qui s'est équipé en ordinateurs, logiciels et d'un mutifonctions imprimante scanner A3.

S.I.R.P. Aigaliers-Baron-Foissac

Contribution des communes adhérentes au SIRP :

En plus de la participation ci-dessous, chaque commune finance les dépenses relatives à ses locaux (entretien des classes, dépenses d'électricité et de chauffage, d'abonnement internet etc..). Ainsi pour 2022 Aigaliers a dépensé 18.116€, Baron 6.668€, Foissac 11.993€.
Le coût moyen d'un élève (SIRP + mairie) est de 1.452€.

PARTICIPATION DES COMMUNES

	AIGALIERS:	BARON	FOISSAC
Nombre d'élèves	30	33	33
Nombre d'habitants	620	368	474
Participation élèves	17 161.88	18 878.06	18 878.06
Participation habitants	23 289.44	13 823.41	17 805.15
TOTAL	**40 451.32**	**32 701.47**	**36 683.21**

Election nouvelle Vice-Présidente

Suite à la démission de Madame Valérie Peyro au 30 avril 2023 en tant que Vice-Présidente du SIPR, Madame Isabelle Grenier a été élue à l'unanimité à ce poste le 16 mai 2023. Madame Peyro demeure référente et représentante de la mairie de Foissac au comité syndical.
Madame Isabelle Grenier devient également coordinatrice du Projet Educatif Territorrial.

médaille du travail :

Le 5 septembre 2023, les membres du comité syndical, les maires ainsi que les collègues de travail de madame Andrée Gravil lui ont remis la médaille d'Honneur Régional Départementale et Communale titre de récompense pour vingt années au service du SIRP.
Médaille échelon Argent.

Centre Aéré et Mercredis :

Le centre de loisirs d'Aigaliers Baron Foissac est en réalité plus qu'un mode de garde. Il contribue à l'épanouissement des enfants.
Les mercredis sous la direction de Dédé(Andrée Gravil) permettent aux enfants de s'amuser, de s'exprimer et de créer. Un atelier de musique a lieu tous les mercredis matins.
Pour les vacances scolaires des semaines à thèmes sont proposées par l'équipe d'animation et la directrice Cathy (Catherine Guérineau). La bienveillance et la valorisation de l'enfant sont primordiales. Un grand merci au goujon uzètien pour la traditionnelle journée pêche, à l'Aphyllanthe et à Claude qui racontent des histoires pour petits et grands les mercredis et durant les vacances.
. .

Associations

APE les Escoules

Assemblée Générale Elective le 29/09/2023 dans le foyer d'Aigaliers :
Plusieurs nouveaux membres souhaitent s'investir dans l'association. Le conseil d'administration compte 9 membres pour 2023/2024. Le bureau est composé de :
- Laure Augagneur Présidente
- Doris Milesi Vice-Président
- Rémy Salabert Trésorier
- Lucile Desprez Vice-Trésorière
- Emilie Castillo Secrétaire
- Alessandra Vacca Vice-Secrétaire

halloween à la salle des fêtes de Baron

L'année écoulée aura été depuis bien longtemps, pleine de dynamisme pour l'équipe de l'APE les Escoules.

En effet l'Ape a initié des manifestations (belote, carnaval, kermesse, haloween) et planifié celles à venir (loto, vente de chocolat et spectacle de Noël sur l 'année 2023).
- **belote** le 04/02/2023 dans le foyer d'Aigaliers,
- **carnaval** le 11/03/2023 sur la commune de Foissac,
- **cahiers de vacances** le 12/06/2023
- **kermesse** le 16/06/2023 autour de l'école d'Aigaliers,
- **centre aéré** le 05/07/2023
- **halloween** le 01/11/2023 sur la commune de Baron, avec la récolte des bonbons dans les rues du village sous le contrôle de la sorcière, avec la participation de 65 enfants et leur parents puis le concours de gâteaux à la salle des fêtes Paul Girard.
- **loto** le 03/12/2023 au foyer de Foissac,
- **Noël** le 22/12/2023 dans le foyer de Foissac avec un spectacle commun aux trois écoles.

Toute l'équipe remercie chaleureusement l'ensemble de nos soutiens(entreprises locales, municipalités, équipe enseignante, parents, amis, ..) que ce soit par leur aide financière, matériel ou humaine.
Un remerciement tout particulier aux membres actifs qui sont d'une aide et d'un soutien précieux dans les événements du quotidien.
A vous parents d'enfants scolarisés sur le regroupement scolaire, n'hésitez pas à venir nous rejoindre dans cette aventure conviviale et humaine. Nous avons besoin de votre aide !!

ape.lesescoules@hotmail.fr

L'Aphyllanthe

L'Association l'Aphyllanthe d'Aigaliers, est un Espace de Vie Sociale financée par la CAF du Gard. Soutenue par les communes d'Aigaliers, Baron et Foissac, ainsi que par le Conseil Départemental du Gard, son but est de favoriser le lien et de créer une animation sociale, culturelle et intergénérationnelle sur le territoire.
Le nombre d'adhérents en septembre 2023 s'élève à 252, dont 26 venant de Baron.

Randonnée

Activités hebdomadaires

Elles ont été nombreuses et variées en 2023 :
Pour les adultes, atelier couture, atelier écriture, cercle des lectrices, cuisine partagée, gym, initiation nformatique, marche douce, marche nordique, méditation yoga. Tangram, pilate, rando, tarot.

Pour les enfants, danses indiennes, poterie, soutien scolaire primaire. En septembre des nouveautés sont apparues : initiation karaté, soutien scolaire niveau collège, théâtre.

Activités ponctuelles

Les **Visites culturelles et/ou patrimoniales** ont été variées : visites du musée Perrier, de la fermes aux crocodiles, du musée du Scribe, du jardin des Oules, de l'exposition César & Chabaud et de la mine témoin d'Alès.

Les Animations n'ont pas été en reste :

un cycle de conférences sur divers sujets (ONF, internet, Picasso), une sortie accrobranche, l'accueil de la ludothèque de la CCPU, 4 soirées bowling, un cycle botanique (2 conférences + 4 sorties terrain, 2 ateliers fuseaux de lavande, la visite d'un jardin privé à Guattigues, un week-end et une soirée rando, une soirée théatre avec la compagnie de l'Ours, une sortie à l'EscapeGame d'Alès, 4 séances du Ciné des possibles et une expo d'art postal.

Activités familles pendant les vacances scolaires :

journées cinéma, soirées LaserGame, ateliers bricolo et poterie à thème, ateliers scratch et un escape game nature en partenariat avec Cogard.

L'Aphyllante

Les points forts de l'année :

- **l'Assemblée Générale**, s'est tenue le 31 mars et s'est clôturée par un repas.
- **la fête anniversaire des 20 ans** de l'Association s'est tenue début juillet avec une retrospective, la passation de témoin de la présidence de Claude Huguet-Bordel à Gérard Berry. Une tombola « tous gagnants », la représentation de l'atelier de danses indiennes suivi d'un défilé de l'atelier couture, des jeux pour les enfants et la réalisation d'une oeuvre commune. Elle a réuni environ 150 personnes, petits et grands, et s'est terminée par un repas et un bal folk animé par le groupe des Grandes Gigues, offert par l'association.
- la participation au **forum des associations** en septembre organisé à Foissac cette année.

En prévision pour la fin de l'année : un atelier d'art postal, une visite du musée de la Romanité, un spectacle au Cratère d'Alès, et la poursuite du cycle de conférences.

CLAS & REAAP

L'Association agit dans le cadre du **REAAP** (réseau d'écoute, d'appui et d'accompagnement à la parentalité) et du **CLAS** (Contrat Local d'accompagnement à la Scolarité).

Pour le CLAS, la durée des 2 séances de soutien scolaire hebdomadaires est de 2h, permettant ainsi plus d'activité de détour (arts plastiques). Ces séances sont gratuites et ont bénéficié à 12 enfants. En juin, une visite de l'atelier de reliure *Le Livre dans la peau* a été offerte au enfants du CLAS accompagnés de l'un de leurs parents.

Gestion de la bibliothèque d'Aigaliers

Le fonds compte environ 3000 ouvrages et bénéficie des prêts du bibliobus du Gard, et des DVD de la Direction du Livre et de la Lecture. L'inscription à la bibliothèque est gratuite et s'obtient auprès du secrétariat. La bibliothèque fait partie du réseau des bibliothèques du Pays d'Uzès, dont l'ensemble des fonds est accessible au prêt et à la réservation par téléphone ou depuis son compte abonné sur https://www.mediatheque.ccpaysduzes.fr/

Et financièrement alors ?

L'Association a les moyens de maintenir une programmation dense tout au long de la saison qui s'annonce et les projets ne manquent pas !

D'autre part, grâce aux subventions de la CAF, du département et des communes partenaires, l'Association peut maintenir sa politique de prix très modiques : **50% du tarif public pour les adultes et gratuité pour les enfants adhérents.**

toutes les infos sur https://www.aphyllanthe.fr/
mail aphyllanthe@orange.fr - contact 04 66 22 10 20

Le Club de l'Arque

le Président Gilbert Matarin

Dès le mardi 3 janvier, le Club reprenait ses activités, avec ses réunions hebdomadaires et ses activité récréatives.
Le Président Yvan Ozil ayant fait part de son désir de quitter la direction de l'association, une assemblée générale ordinaire est convoquée dès le mardi 10 janvier 2023, à la salle communale d'Aigaliers
A cette occasion, le Président démissionaire remercie les personnalités et adhérents présents. L'assemblée respecte une minute de silence en mémoire de sa Présidente Honoraire, Yvette Ozil disparue à la fin de l'année 2022.

Le past Président présente les membres du nouveau conseil d'administration du nouveau bureau et son nouveau président Gilbert Matarin. La nouvelle direction pourra profiter de l'expérience de ses prédécesseurs.

Lors de la réunion du conseil d'administration du 31 janvier, il est décidé de remettre en oeuvre l'organisation des lotos. La première date retenue est le 26 mars 2023 au foyer de Foissac. La recherche et l'affectation des lots, le façonnage des oreillettes chez Roland Dumas, la préparation de le salle sont menés à bien grâce au dévouement de nombreux adhérents. La réussite est au rendez-vous. Un autre loto s'est ensuite déroulé le 15 octobre

Le Club compte à ce jour 52 adhérents issue de Baron et des communes avoisinantes. Nous avons eu la tristesse de perdre Alice Pelet d'Aubussargues.
Pour cette année 2023, il a été décidé d'organiser une rencontre autour d'un repas festif deux fois par mois;

Associations

Le Club de l'Arque

Pour les voyages et excursions, nous nous regroupons avec les clubs voisins. Holiday on ice, le golfe de Saint-Tropez, le Portugal et en novembre Andorre ont ravi les participants.

Nous vous rappelons que notre association est ouverte à tous. Nous invitons les personnes intéressées par des après-midi festives, par des jeux de cartes, des jeux de société, des promenades, à venir nous rencontrer le mardi à partir de 14h00 à la salle des fêtes « Paul Girard »

Nous remercions tout particulièrement la commune de Baron qui met à notre disposition la salle des fêtes « Paul Girard » tous les mardis et qui nous a permis de poursuivre nos activités durant la période d'été.

Contacts : le Président Gilbert Matarin 06-45-15-09-53
le Secrétaire Jean-Paul Petit 06-58-41-86-19
mail : clubdelarque@gmail.com

Le Club de l'Arque et ses adhérents remercient les maires de Baron, Foissac, Aigaliers, Aubussargues pour leur participation financières et les salles mises gracieusement à notre disposition pour nos activités.

Associations

Association pour la défense du patrimoine

Vide-greniers du dimanche 11 juin 2023 à Baron

Par une belle journée ensoleillée, s'est tenu le premier vide greniers de l'année 2023 à Baron.
A 7h du matin les marchands se pressaient dans la rue devant la salle des fêtes Paul Girard.
Le nombre d'exposants a augmenté par rapport à l'année dernière.

Nous avons réunit une trentaine de stands devant la salle des fêtes et dans la rue.
Les stands multicolores ont attirés de nombreuses personnes dès les premières heures de la matinée.
La fréquentation a été soutenue surtout le matin. Les chalands étaient attirés par les vêtements, les jouets, les bibelots, les bijoux fantaisie, et les nombreux outils anciens... Vers midi les organisateurs avaient préparé les grillades, les frites. Tandis qu'au bar une équipe vendaient des boissons et des sandwichs. Chabert et ses complices ont animé en musique cette journée, ce dont nous les remercions chaleureusement.
La journée s'est bien déroulée aussi bien pour les exposants que les acheteurs. Le vide-greniers, mieux qu'une braderie, fait se perpétuer l'âme du village. Une belle récompense pour l'association pour la défense du patrimoine communal de Baron qui continue à l'organiser.

Vide-greniers du dimanche 17 septembre 2023

Pour les 40e journées européennes du patrimoine, notre association a organisé le 2ème vide grenier le dimanche 17 septembre 2023 dans la rue devant la salle des fêtes du village.
30 emplacements ont été occupés, par des stands de toutes sortes : jouets, bibelots, vaisselle, outils, . matériels ménagers, des livres, des disques.
De bon matin les marchands se pressaient dans la rue, et commençaient à déballer leur marchandise. Les organisateurs faisaient la circulation tout en réservant les places de chacun. Le bar était ouvert et les cafés et les croissants étaient appréciés. En fin de matinée l'odeur des grillades et des frites attirait la foule. L'après midi a été plus calme, il faisait chaud, même si la pluie menaçait en début de matinée. La journée s'est bien déroulée, et nombreux sont ceux prêts à revenir pour l'édition du printemps 2024. Soit le dimanche 16 juin. Les habitants pourront participer à notre assemblée générale le lundi 29 janvier 2024 à 20h dans la salle des fêtes.
L'association pour la défense du patrimoine souhaite une bonne année et une bonne santé 2024 à la population de Baron.

L'association pour la défense du patrimoine souhaite une bonne année et une bonne santé 2024 à la population de Baron.
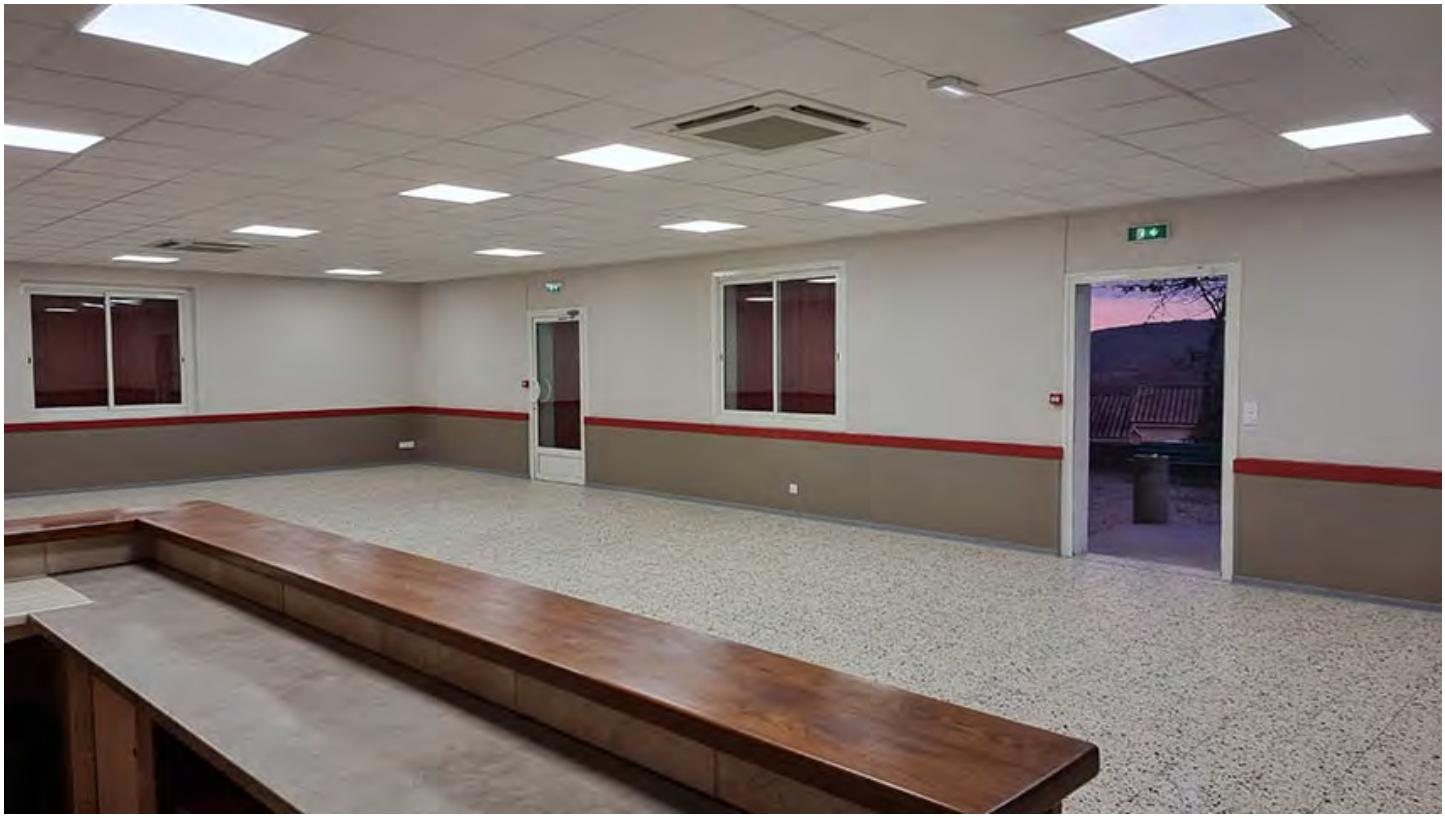
cette salle entièrement rénovée
est à votre disposition en location pour
tous vos événements familiaux ou autres
contactez la mairie aux heures d'ouvertures
au public 04.66.22.04.69
mairie@baron30700.com